

ADOPTA LA SERRA



AJUNTAMENT DE CALVIÀ
MALLORCA

www.calvia.com

Proyecto "Adopta la serra"

Recuperación de zonas afectadas por incendios en Calvià

1. Justificación del Proyecto

En el verano de 2013 tuvo lugar un importante incendio en la Serra de Tramuntana, declarada Patrimonio de la Humanidad por la UNESCO, en el que se vieron afectados los municipios de Andratx, Calvià y Estellencs, y una superficie total de 2.406,75 Has calcinadas, de las que 108,46 Has corresponden a la Finca Galatzó de Calvià.

La gran extensión de territorio afectado por este incendio y el impacto provocado en el medio natural han puesto de manifiesto la vulnerabilidad de este territorio, dando lugar a numerosas consecuencias ambientales, además de consecuencias socioeconómicas por tratarse de áreas de recreo, encontrarse cerca de núcleos poblacionales y afectar a la economía de localidades que basan su actividad principalmente en el sector turístico.

A partir de este suceso las iniciativas para recuperar las zonas afectadas por incendios han surgido espontáneamente desde muy diversos sectores de la sociedad mallorquina, como el caso que nos ocupa en el que un grupo de jóvenes de Calvià presentó su iniciativa para llevar a cabo acciones de recuperación y restauración forestal que se centrarán en áreas del municipio, afectadas por incendios en los últimos años, y en los que quedaron arrasadas numerosas hectáreas de masa forestal y matorral.

Esta iniciativa quedaría enmarcada dentro de los objetivos de la Comisión "Tot(s) per sa Serra" que coordina la Consellería de Medi Ambient, y por tanto se pretende desarrollar en el marco de los objetivos de esta Comisión.

2. Objetivos del proyecto

Objetivo general:

Recuperar territorio forestal afectado por incendios del municipio de Calvià a través de acciones de creación de viveros forestales urbanos, campos de trabajo de recuperación y restauración y campañas de captación de fondos.

Objetivos específicos:

- Recuperar y restaurar zonas del municipio de Calvià fuertemente castigadas por incendios forestales.
- Formar y sensibilizar a los jóvenes participantes en gestión forestal, buenas prácticas ambientales y recuperación de áreas afectadas por incendios.
- Fomentar la concienciación y la sensibilización ambiental de jóvenes y ciudadanos sobre prevención de incendios forestales.
- Fomentar la participación y la implicación ciudadana en el proyecto a través de la captación de fondos.
- Crear viveros forestales urbanos para las acciones de reforestación.
- Adhesión a un Programa Europeo Erasmus+, de intercambio de estudiantes.
- Creación de un programa de intercambio juvenil de zonas afectadas por incendios.
- Fomentar la conciencia y la cohesión europea a través del Programa Erasmus +.

- Informar, a través de diversos medios (incluidas las redes sociales), sobre el alcance de los objetivos del proyecto.

3. Descripción del proyecto

El proyecto "Adopta la Serra" impulsado y dirigido por diferentes departamentos del Ayuntamiento de Calvià, Servicio de Juventud, Finca Galatzó, Servicio de Medio Ambiente y Oficina Calvià por el Clima, tiene como objetivo recuperar zonas del municipio de Calvià y de la Serra de Tramuntana fuertemente afectada por incendios forestales en los últimos años, o incendios que puedan surgir durante el desarrollo del proyecto.

El proyecto se plantea como un proyecto integral a medio y largo plazo, con una duración mínima de 3 años, y en el marco de las acciones que se están desarrollando a través de la Comisión Tot(s) per sa Serra. El proyecto integral combina acciones de reforestación y restauración en las zonas afectadas, con acciones de formación, campañas de información y sensibilización ciudadana, participación, y captación de fondos para asegurar la viabilidad económica del proyecto y la implicación ciudadana en el mismo.

Por otra parte el proyecto cuenta con la participación de un grupo de unos veinte jóvenes de entre 15 y 25 años, usuarios del equipamiento Es Generador, del Servicio de Juventud de Calvià, que conforman la *Comisión Juvenil Adopta la Serra*, encargada de la elaboración de artículos para la recaudación de fondos del proyecto, además de la asistencia a diferentes acciones como talleres formativos y de sensibilización ambiental, jornadas de recuperación forestal, etc.

Zonas de Restauración:

Las zonas propuestas para llevar a cabo las actuaciones de recuperación y restauración forestal se localizan en zonas afectadas por incendios en el municipio de Calvià en los últimos años.

Una zona de recuperación se encuentra en la Finca municipal de Galatzó, afectada por el incendio de la Serra el verano de 2013 y que cuenta con una extensión de 108,46 Ha. Una segunda zona se encuentra en la localidad de Paguera, afectada por un incendio en el año 2011 que arrasó aproximadamente una treintena de hectáreas.

Debido al riesgo de erosión del suelo existente por las características de ambas zonas, el elevado impacto paisajístico y sus consecuencias tanto para el ecosistema forestal, como para la población y el sector turístico, estas áreas resultan de especial interés para la realización de acciones de reforestación.



Imagen 1. Área afectada por el incendio del año 2013 en la Finca Pública Galatzó.



Imagen 2. Área afectada por el incendio del año 2011 en Paguera.

Organigrama del proyecto

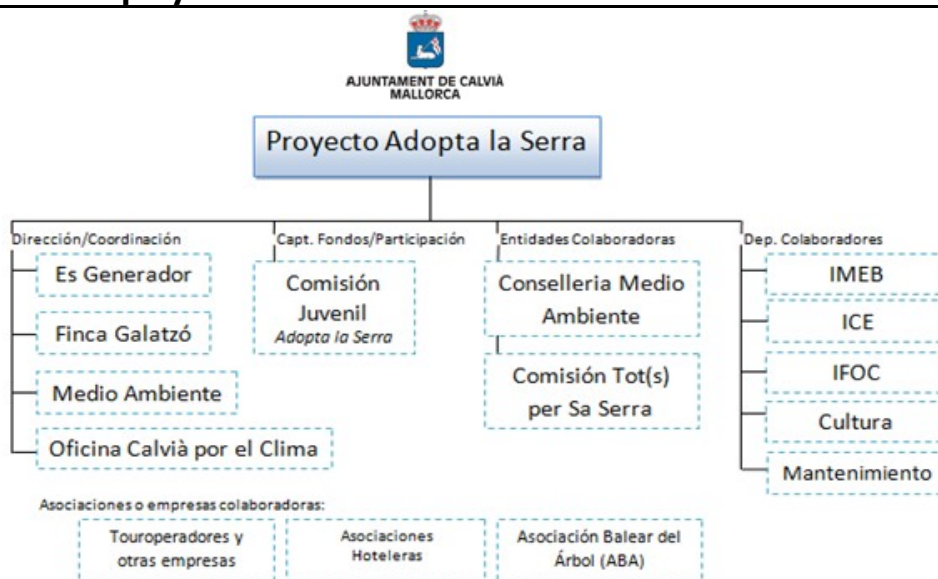

Distribución de funciones y responsabilidades dentro del proyecto Adopta la Serra:

- Comisión Directora/Coordinadora: planificación del proyecto a corto/largo plazo, organización de acciones formativas y de recuperación forestal, contacto y coordinación con los colaboradores y difusión del proyecto.

- Comisión Juvenil Adopta la Serra: impulsora del proyecto, encargada del desarrollo de las acciones de captación de fondos (elaboración de artículos para su venta en eventos municipales), participación en acciones formativas y talleres, acciones de recuperación forestal y sensibilización ambiental, junto con el mantenimiento del vivero forestal.
- Conselleria de Medio Ambiente e IBANAT: desarrollo de talleres y acciones formativas, recuperación forestal, visitas guiadas, y otras actividades dentro del marco del Proyecto Adopta la Serra.
- Departamentos colaboradores: implicación y apoyo en acciones concretas de difusión, participación y formación.

Acciones desarrolladas hasta la actualidad:

- Creación de una Comisión directora del proyecto Adopta la Serra (formada por representantes de los departamentos del Servicio de Juventud, Finca Galatzó, Servicio de Medio Ambiente y Oficina Calvià por el Clima).
- Formación de una Comisión Juvenil Adopta la Serra.
- Creación de un vivero forestal en Es Generador.
- Visita de la Comisión Juvenil Adopta la Serra al vivero de Menut, e instalaciones del CEFOR.
- Taller de identificación y recopilación de semillas de especies forestales.
- Taller de formación en gestión y mantenimiento de un vivero forestal.
- Acción de recuperación forestal en Andratx en colaboración con protección Civil Andratx y la comisión Tot(s) per Sa Serra.
- Campañas de captación de fondos para el proyecto.
- Acciones de difusión del proyecto (redes sociales, eventos y a través de diversos materiales).
- Edición y difusión del vídeo de presentación del Proyecto Adopta la Serra.

Acciones a desarrollar durante los 3 años de duración del proyecto:

- Talleres de formación y gestión forestal (selvicultura, viveros forestales urbanos, etc).
- Campañas de recuperación y restauración en las zonas incendiadas.
- Campañas de prevención de incendios.
- Campañas de sensibilización ciudadana sobre prevención de incendios (a través de redes sociales e internet, puerta a puerta y organización de eventos específicos).
- Campañas informativas sobre el desarrollo y alcance de objetivos del proyecto, a través de la edición y distribución del folleto Adopta la Serra, redes sociales e internet, entrevistas en medios de comunicación locales, distribución de vídeos, y materiales creados en el marco del proyecto.

- Campañas de captación de fondos para el proyecto.
- Intercambio de jóvenes europeos mediante la participación en el Programa Europeo Erasmus +.
- Intercambio de jóvenes entre municipios de Mallorca o con otras comunidades autónomas con problemas con incendios, para la realización de campos de trabajo o jornadas de recuperación forestal.
- Campo internacional de trabajo para las acciones de reforestación y recuperación.
- Llevar a cabo la siembra de un mínimo de 6.000 árboles en 3 años y recuperar aproximadamente un total 16 hectáreas afectadas por incendios.